LISTOPAD / 1.ROČNÍK

ZŠ a MŠ KRUŠOVICE

ŠKOLNÍ NOVINY

ZÁLOŽKA DO KNIH

Sběr papíru

27.-29.11. 2019

Jak jste si již mohli všimnout na webových stránkách školy, na obecních vývěskách nebo u kontejnerů s tříděným odpadem, ZŠ a MŠ Krušovice pořádá **sběr starého papíru.**

Pro organizaci tohoto sběru se škola rozhodla především z důvodu toho, že jí není lhostejné životní prostředí. Ve škole se snažíme papírem neplýtvat, ale neobejdeme se bez něj. Myšlenka jeho následného vytřídění a recyklování je nám velmi blízká a byli bychom rádi, kdyby nás ve sběru podpořilo co nejširší okolí a pomohlo nám nasbírat co nejvíce. Peníze, které škola sběrem získá, poputují na celoroční ekologický projekt školy, který by měl zamezit dalšímu zbytečnému plýtvání papírem.

Chcete nás podpořit? *Papír roztříděný na kartony a noviny (časopisy, letáky apod.), svázaný a zvážený můžete nosit v termínu 27.-29.11.* ***k budově školy*** *v časech* ***6:30-8:00, 13:00-16:00*** *(v pátek 29.11. pouze v dopoledním čase).*

Pokud chcete podpořit nějakého žáka naší školy ve sběrové soutěži, nezapomeňte sběr také popsat jeho jménem. Nejlepší sběrači budou samozřejmě odměněni.

Žáci obdrželi od kamarádů ze slovenské školy krásné vyráběné záložky inspirované postavičkami z českých pohádek.

Za listem list- baví nás číst

V říjnu se naše škola tradičně zapojila do česko-slovenského projektu Záložka do knihy spojuje školy.
Téma s názvem „*Za listem list – baví mě číst*“ bylo opět inspirativní. Využili jsme podzimního období a kromě běžných záložek jsme vyrobili také záložky k tématu listy.
V hodinách českého jazyka žáci psali pohlednice kamarádům, ve vlastivědě se dozvěděli o Slovensku a vyhledávali na mapě partnerskou školu, při hudební výchově si poslechli hymnu, mladší žáci při výtvarné výchově vybarvovali slovenskou vlajku.
V rámci malého projektu jsme vytvářeli také česko-slovenské minislovníčky. Tato činnost se žákům velmi líbila a byli překvapeni odlišností některých českých a slovenských slov.

Z partnerské školy nám přišly kromě pestrých záložek také propagační materiály, informace o obci Vrbové, v níž se nachází šikmá věž.
Z dopisu jsme se dozvěděli, že slovenští žáci vyráběli záložky s motivy Pejska a Kočičky a Macha a Šebestové proto, že právě toto jsou jejich oblíbené české pohádky, které čtou v hodinách čtení.Navíc školáčci obdrželi také sladkost v podobě lízátka inspirovaného slavnou Pipi Punčochatou.
Tento projekt je žáky velmi oblíben a již nyní se těšíme n příští ročník a na to, se kterou školou na Slovensku se tentokrát propojíme.

Noviny naleznete ke stažení na www.zskrusovice.cz .
V případě zájmu o jejich tištěnou podobu nás neváhejte kontaktovat.

LISTOPAD 2019

ŠKOLNÍ NOVINY

STÁLE SE NĚCO DĚJE

UPLYNULÝ MĚSÍC SE NESL VE ZNAMENÍ NEJRŮZNĚJŠÍCH OSLAV, VÝZNAMNÝCH DNŮ, SVÁTKŮ A VÝLETŮ. NĚKTERÉ VÝZNAMNÉ DNY BYLY MEZINÁRODNÍ, JINÉ CELOREPUBLIKOVÉ A NĚKTERÉ DŮLEŽITÉ SPECIELNĚ PRO NÁS A ŽÁKY Z NAŠÍ ŠKOLY A ŠKOLKY.

16.10. *Mezinárodní den chleba*- Tvorbu žáků jste mohli vidět v minulém čísle novin, ale také ve výloze Krušovické pekárny.

18.10. *Mezinárodní den stromů*- S myšlenkou Mateřského stromu se žáci čtvrté a páté třídy vydali do lesa sázet stromy.

Vydlabanými dýněmi jako připomínku svátku *Halloween* ozdobili prostor před školou a také svou vlastní šatnu žáci naší Mateřské školy.

Žáčci ze školky ve společnosti strašidelné dýně.

25.10. Žáci, kteří se zúčastnili *Běhu pro Afriku*, byli slavnostně odměněni diplomy a medailemi za své statečné výkony pro dobrou věc.(Oceněni také převzali za další rodinné příslušníky, kamarády a známe, kteří se rozhodli se této akce zúčastnit.) **Ještě jednou velké díky.**

Šťastní držitelé pamětních medailí za účast v charitativním běhu.

25.10. Žáci naší školy se zúčastnili *Botanické soutěže* v Rakovníku a **Kuba Fischer** ze čtvrté třídy se umístil na krásném třetím místě, k čemuž mu velmi **gratulujeme** a jsme na něj náležitě pyšní.

28.10. *Výročí vzniku samostatného československého státu* jsme si připomněli doma, každý sám, po svém. Stejně tak jako již zmiňovaný *Halloween* **31.10.** nebo u nás častěji oslavovaný *Svátek všech zesnulých*, známý jako *dušičky* **2.11.**

6.11. Proběhlo vyhlášení nejhezčích skřítků pozdimníčků, kteří zdobili chodbu školy.

6.11. Od kamarádů ze slovenské základní školy v obci Vrbové jsme obdrželi milé dárečky v podobě záložek do knih a také lízátek s motivem Pipi dlouhé punčochy.

8.11. Se žáčci naší školky vydali do Rakovníka *Za pohádkou kolem světa.*

9.11. Se jelo s *Putíkem* do Kladna na výstavu Ferdy Mravence.

10.11. Žáci přivítali svým vystoupením 6 nových krušovických *občánků,* kterým tímto ještě jednou přejeme vše nejlepší a spokojenosti v životě.

11.11. Připomínáme si svátek Sv.Martina, o hodiny výtvarné výchovy a českého jazyka.

14.11. Se žáci čtvrtého a pátého ročníku vydali do Prahy, do společnosti Deloitte, odkud posílali signál na *vesmírnou stanici ISS.*

„NA SVATÉHO MARTINA, KOUŘÍVÁ SE Z KOMÍNA"

Mezinárodní den stromů

TS

Žáci čtvrté a páté třídy ho oslavili mezinárodní den stromů, který připadá na 20.10. již v pátek 18.10. , a to vycházkou do lesa. Žáci vyzbrojeni teoretickými znalostmi o mateřských stromech pátrali po spadlých semenech stromů a rovnou je sázeli do jejich přirozeného prostředí.

Do každé vyhloubené jamky patřila semínka mateřského stromu hned tři- dvě pro přírodu, jedno pro úrodu.

Počasí přálo, a tak žáci s chutí hledali, určovali, poznávali a sázeli. A kromě toho také nalezli. „U Jordánku“ ukrytou cache (v češtině kešku).

Podzimníčci

TS

Žáci 1.-3.třídy užívali přírodu a jejich darů a krás jiným způsobem. V hodině výtvarné výchovy vzniklo 14 krásných skřítků Podzimníčků o jejichž krále mohli hlasovat všichni žáci školy, ale také kamarádi, rodiče či jiní příbuzní, kteří budovu školy navštívili a měli chuť se do této ankety zapojit.

Jako vítězní byli ve středu 6.11. vyhlášeni skřítci Lucinky Minaříkové, Marušky Silné a Pepíčka Kota. Tvůrci těchto skřítků byli odměněni nejen potleskem svých spolužáků.

Více fotografií můžete najít na webových stránkách školy **www.zskrusovice.cz**

KŘESLO PRO RODIČE- MLADÍ VÝZKUMNÍCI

LV

Ve čtvrtek 17. října nás navštívila paní Fischerová se svou zajímavou „laboratoří“. Všichni školáci byli nadšeni nejen prezentací a informací, ale zejména skutečnými experimenty. Poznávali jsme vlastnosti látek při změně prostředí, získávali jsme barvy z rostlin, učili jsme se nové pojmy, díky kterým jsme na závěr mohli vyluštit hádanku. Všichni žáci obdrželi navíc živý dárek v podobě masožravé rostlinky s návodem k pěstování.

Po týdnu sledování našeho pokusu v Petriho miskách, kdy jsme zjišťovali výskyt bakterií a virů ve vzduchu a na některých částech našeho těla, jsme byli všichni překvapeni nečekaným výsledkem.

Moc za tuto poučnou návštěvu a dárky paní Fischerové děkujeme a těšíme se na další návštěvu z řad rodičů.

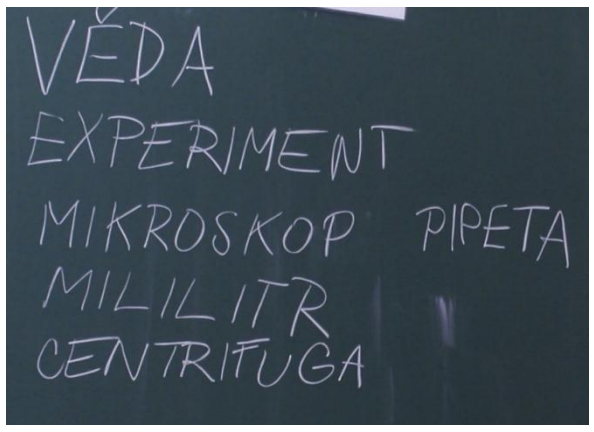

Internetové stránky www.soutez.hravezijzdrave.cz nabízí spoustu užitečných informací nejen pro žáky, ale je zde také sekce „Pro rodiče“ nebo „Pro zvídavé“.

Soutěžíme hravě, žijeme zdravě

Propojit několik vyučovacích předmětů (informatiku, tělesnou výchovu, přírodopis a možná i nějaký další) se zdravým životním stylem a běžnými dny našich páťáků se podařilo internetovému projektu s názvem „Soutěž hravé, žij zdravě“. Tento projekt má již svůj 19.ročník a my doufáme, že jsme letos zahájili novou tradici a v dalších rořnících již nebudeme chybět a budeme moci tímo způsobem přispět ke zlepšení životního stlu našich žáků. (Protože vždy je co vylepšovat).
Žáci se dozvídají více o zdravém životním stylu, uvědomují si kolik hodin denně tráví jakou činností a také své stravovací návyky. Vše je v příjemné hravé intaktivní formě, a tak se páťáci také učí zdokonalovat své schopnosti při práci s internetem.
Veškerá činnost je motivována nejen touhou po poznání, ale také možností získat některou z lákavých cen.

NENÍ MĚSTO JAKO MĚSTO

TS, EK

V pátek 18.10. byl pro děti z MŠ připraven projektový den, kde se hravou formou seznámily se strukturou měst a získali povědomí o jejich rozdílnosti. Cílem bylo podnícení zájmu dětí o životní prostředí a architekturu. Děti si snažily uvědomit, jaké významné budovy máme v naší vesnici, a k čemu slouží. Mohly se také zamyslet nad tím, jaké budovy, popř. parky atd. by ještě chtěly. V následné dílně, kterou pro děti připravili lektoři z Nadace Proměny Karla Komárka, si potom z přírodnin vytvářely nejdůležitější stavby naší vesnice. Tato činnost děti natolik zaujala, že s ni pokračovaly i na několika dalších vycházkách a tvořily stavby z přírodnin.

KIDS XO- Mise ZERO

TS

Žáci z Krušovic posílali vzkazy na vesmírnou stanici ISS. Jedinečný zážitek, programování kódu a vzkazu pro astronauty. Děkujeme za tuto možnost společnosti Deloitte!
Všichni žáci byli výletem a netradičním zážitkem nadšeni a jsou za tuto příležitost vděční. Hned následující den proto zasedli k počítačům a pustili se do práce, ať už v editoru textovém či grafickém. Na několik děl, která pod jejich prsty vznikla, se můžete podívat přímo zde, na jiná na nástěnce, kterou máme při vstupu do školy.

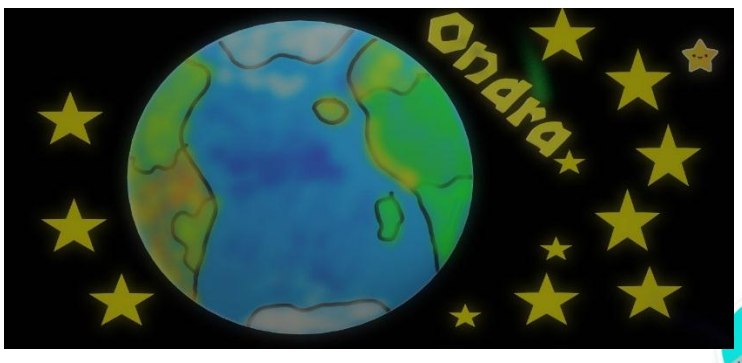

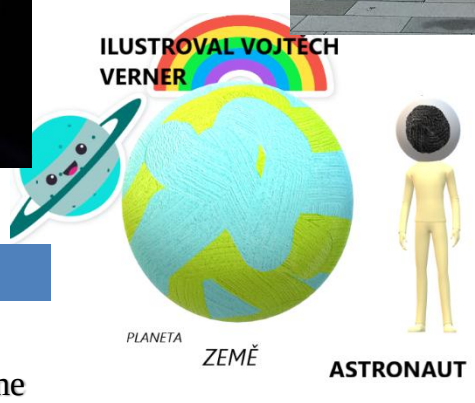

KIDS XO- MISE ZERO

Dne 14.11. jsme jeli na výlet do PRAHY. Jeli jsme autobusem,vlakem,metrem ,ale nemohli jsme jet tramvají.
To bylo už dávno, měli jsme ve škole seniory. Jedna babička měla dceru a ta pracovala ve firmě Deloitte a díky ní jsme se dostali na tuto akci. Posílali jsme vzkaz do vesmíru a musel být napsán anglicky, naučili jsme se některé barvy v kódech např..černá je 0,0,0.

Melisa Vágnerová

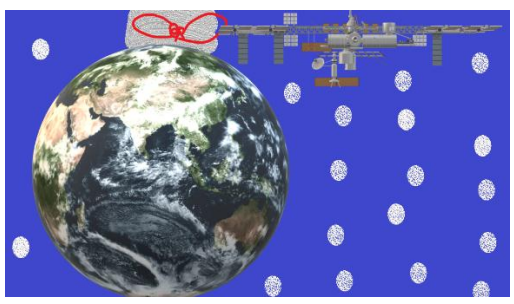

Pro více fotografií navštivte www.zskrusovice.cz

Lov BOBŘÍKA informatiky

Nejen hoši od bobří řeky, ale také žáci a žákyně páté třídy krušovické školy loví bobříky, konkrétně v pátek 8.11. lovili BOBŘÍKA INFORMATIKY.

Tento lov je celostátní a je určen pro všechny žáky, kteří jsou prověřováni, jak v informatickém a logickém myšlení, tak ve schopnosti porozumět zadání a nalézt správné řešení daného problému.

Samotné prostředí práce na počítači je velmi lákavé a v kombinaci se zábavně pokládanými obrázky ilustrovanými otázkami, šlo pro všechny spíše o zajímavou hru než o test z informamtiky. A to je přeci dobře, protože škola by měla žáky bavit.

Kategorie určená pro páťáky se nazývá Mini a pro dostatečnou přípravu k lovu bobříka nabízí možnost vyzkoušet si předem některou z variant, které žáci plnili v minulých letech.

Po dostatečné přípravě a zaregistrování se k účasti za naší školu, se žáci vrhli do práce a věnovali 30min řešení záludných otázek. Pro někoho snadná práce, pro jiného neřešitelné úkoly. Všichni se ale rvali o dobré výsledky až do konce. Ihned po uzavření testu žáci mohli vidět, kde chybovali a také jak mělo řešení správně vypadat. Toto bylo pro nás velmi přínosné, protože jsme se mohli hned poučit ze svých chyb.

A jak jsme dopadli? Z celkového počtu možných 198 získaných bodů, získal nejvíce **Ondra Pidrman se 148 body**, těsně následovaný **Tomášem Foučkem se 144 body,** na třetím místě dvojici chlapců doplnila **Natálka Nedvědová se 120 body.** Pamětní listy za účast dostali všichni, aby na ibobra nezapomněli a třeba se k němu vrátili i příští rok, i když už nebudou žáci naší školy.
Všem třem úspěšným řešitelům moc gratulujeme a ostatním děkujeme za účast v soutěži a za to, s jakým zápalem se do práce vrhli.

Vyzkoušejte si také zkušební verze z minulých ročníků na www.ibobr.cz a porovnejte si výsledky třeba s našimi páťáky.

ADVENT SE BLÍŽÍ

Advent se nezadržitelně blíží a je čas se něj začít připravovat, jak doma, tak také ve škole.
Ve škole už jsou přípravy v plném proudu a žádná z akcí nás nezaskočí.
Žáci chystají nejrůznější produkty na Vánoční jarmark, začínají nacvičovat rozličná vystoupení na vánoční besídku, ale také po škole běhají jako zvídaví reportéři a ptají se všech svých spolužáků a zaměstnanců školy na otázky týkající se Vánoc a všeho kolem nich.

Po škole se pohybovalo a údaje získávalo celkem 17 zvídavých reportérů, údaje pro níže uvedený graf získali od všech 25 žáků a k tomu od 9 zaměstnankyň školy, kterým tímto děkujeme, že si našly ve svém nabitém programu čas a věnovaly ho reportérům a naší předvánoční anketě. Získávání a zpracování dat trvalo tři dny, ale práce to bylo pro všechny velmi zajímavá a zábavná.

Reportér Kuba z 5.třídy po vyzpovídání svých respondentů prohlásil: *„Je to moc hezká práce, navzájem jsme si popovídali a navíc zjistili něco o svých spolužácích a lidech ze školy. Bavilo mě to.“* A to byla jedna z hlavních myšlenek Zvídavého reportéra, popovídat si a zjistit o sobě něco navzájem. Výsledky naší ankety jsou ale velmi zajímavé, a tak se o ně s Vámi, našimi čtenáři, velmi rádi podělíme. Kam byste se zařadili vy? Jak byste našim reportérům odpověděli, kdyby se ptali právě Vás? Udělejte si doma třeba soukromou minianketu, jak jste na tom u Vás doma.

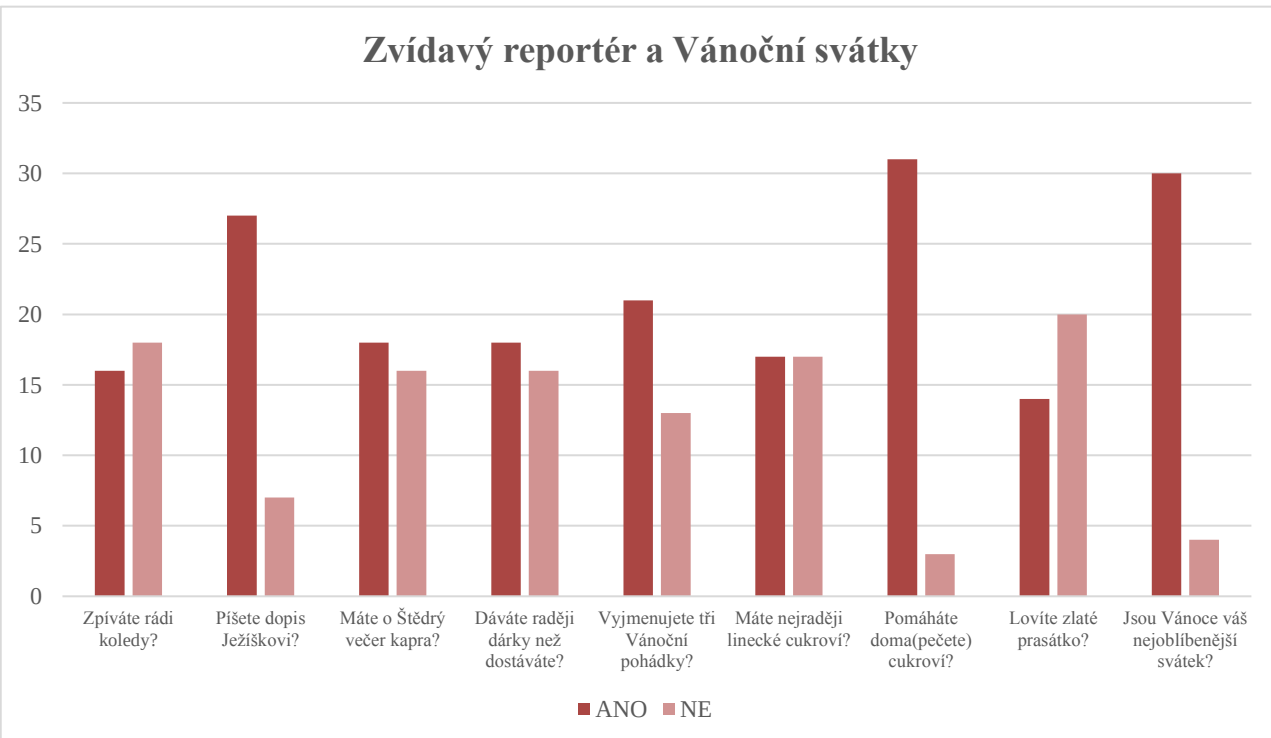

Zvídavým reportérem a přípravami na jarmark a rozsvícení stromečku vše pouze začíná. Měsíc do Vánoc bude pro žáky doslova naplněn velkým množství nejrůznějších aktivit, aby jim čekání na Ježíška a zasloužené prázdniny, lépe uteklo. Čeká nás výlet do Kina na Sněžného kluka (kterého si odhlasoval školní parlament), ve školní družině se bude péct cukroví a také se opět zapojíme do projektu „Česko zpívá koledy“. To je samozřejmě pouze ochutnávka.

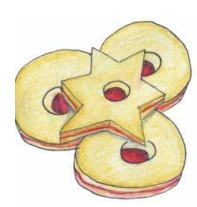

Takto vypadala práce reportérů 3. a 5.třídy. Nejprve vyzpovídat kamarády, vše nacvičit a pak se pustit zpovídat další spolužáky a dospělé.

MUSÍME SE MNOHO UČIT, ABYCHOM POZNALI, JAK MÁLO VÍME.
Michael de Monatigne

NEDĚLE 1.12. 2019 areál pivovaru

Žáci zde budou prodávat vlastní výrobky, které tvoří ve škole a školní družině. Nabídka bude samozřejmě i od dětí z MŠ a jejich rodičů. Chystáme zároveň krátké vystoupení.
Po jarmarku bude následovat rozsvěcení obecního stromečku v parku cca od 17.00 hodin. Zde se můžete občerstvit a na děti bude čekat i překvapení.
Pro přesnější informace sledujte webové stránky školy www.zskrusovice.cz .